



ROMÂNIA

CONSILIUL DE MONITORIZARE A IMPLEMENTĂRII CONVENȚIEI ONU PRIVIND DREPTURILE PERSOANELOR CU DIZABILITĂȚI

Autoritate autonomă sub control Parlamentar

Str. Nerva Traian nr. 3, sector 3, București; tel. +40 21 371 27 66; fax +40 21 371 27 58;
e-mail: secretariat@consiliuldemonitorizare.ro; web: www.consiliuldemonitorizare.ro

Nr. 2810/10.12.2024



Dr. Emanuel-Gabriel BOTNARIU

R A P O R T

privind vizita desfășurată la Centrul de Îngrijire și Asistență pentru Persoane Adulte cu Dizabilități GEOAGIU, oraș Geoagiu, județ Hunedoara

Sumar:

Prezentul Raport întocmit ca urmare a vizitei inopinate la Centrul de Îngrijire și Asistență pentru Persoane Adulte cu Dizabilități GEOAGIU, oraș Geoagiu, Calea Romanilor, nr. 216, județul Hunedoara efectuată conform prevederilor art. 11 alin. (1) din Legea nr. 8/2016, privind înființarea mecanismelor prevăzute de Convenția privind drepturile persoanelor cu dizabilități, este structurat pe trei etape, după cum urmează:

- I. Cadrul general și organizarea vizitei.
- II. Constatările rezultate în urma vizitei efectuate.
- III. Recomandări



I. Cadrul general și organizarea vizitei

Prin Ordinul președintelui Consiliului de monitorizare nr. 230/19.11.2024 a fost dispusă efectuarea unei vizite de monitorizare, în perioada 26-27.11.2024, la **Centrul de Îngrijire și Asistență pentru Persoane Adulte cu Dizabilități Geoagiu, oraș Geoagiu, Calea Romanilor nr. 216, județ Hunedoara, denumit în continuare „centru” sau „CIAPAD Geoagiu”**.

Din echipa de vizită au făcut parte _____ – inspector în cadrul Consiliului de monitorizare, în calitate de coordonator al echipei, _____ – expert independent și _____ – expert independent, reprezentanți ai societății civile.

II. Constatările rezultate în urma vizitei efectuate

1. Descrierea serviciului social

Centrul este un serviciu de tip rezidențial pentru persoane cu dizabilități, înființat prin Hotărârea CJ Hunedoara nr. 107/2020, fără personalitate juridică, aflat în subordinea Direcției Generale de Asistență Socială și Protecția Copilului Hunedoara, cu o capacitate de 21 de locuri. La momentul vizitei de monitorizare erau prezenți 21 beneficiari.

Serviciile din cadrul centrului sunt oferite în baza licenței de funcționare seria LF nr. 0000055, de la 16.12.2020 până la 15.12.2025. Centrul are sediul în oraș Geoagiu, Calea Romanilor nr. 216, județul Hunedoara. De asemenea, CIAPAD Geoagiu deține Autorizație sanitară de funcționare Nr. 2899/28.09.2023, Autorizație de securitate la incendiu nr. 920228/24.07.2012, Document de înregistrare sanitară veterinară și pentru siguranța alimentelor pentru activitățile din unitățile de vânzare cu amănuntul nr. VA1967/05.05.2009, Aviz referitor la Proiectul sistemului de alarmare împotriva efracției.

Structura de personal

Structura de personal a serviciului social CIAPAD Geoagiu cuprinde 30,5 posturi aprobate prin statul de funcții, din care ocupate efectiv 26 și 4,5 posturi sunt vacante, după cum urmează:

Denumirea funcției	Nr. posturi în statul de funcții	Posturi vacante
Șef centru	1	0



Medic	½ (0,5)	½ (0,5)
Asistent social	1	0
Psiholog	1	0
Instructor educație	1	0
Asistent medical	5	1
Infirmieră	3	1
Îngrijitoare	9	0
Spălătoreasă	1	0
Administrator	1	0
Inspector specialitate	1	1
Muncitor calificat	5 (1 șofer, 1 întreținere, 3 bucătari)	0
Kinetoterapeut	1	1

2. Beneficiari

Structura pe gen	
9 femei	12 bărbați
Total beneficiari: 21	

Vârsta beneficiarilor este cuprinsă între 24 și 94 de ani, după cum urmează:

18-26 ani	27-34 ani	35-49 ani	50-64 ani	65 ani și peste
0	1	7	6	7



Toți beneficiarii sunt persoane încadrate în grad de handicap, după cum urmează:

Tipul de handicap

Fizic	Somatic	Auditiv	Vizual	Mintal	Neuropsihic	Asociat	HIV/ SIDA	Boli rare	Surdocecitate
8	0	0	0	11	1	1	0	0	0

Gradul de Handicap

Grad handicap	Grav cu asistent personal	Grav	Accentuat	Mediu/Ușor
Nr. Beneficiari	7	8	6	0

3. Respectarea drepturilor prevăzute de Convenția privind drepturile persoanelor cu dizabilități (denumită în continuare CDPD)

a) Accesibilitate, Mobilitate personală, Libertatea de expresie și opinie și accesul la informație (art. 9, 20, 21 din CDPD)

Art. 9 Accesibilitate

CIAPAD Geoagiu este situat în orașul Geoagiu, Calea Romanilor nr. 216, județ Hunedoara. Beneficiarii au acces rapid la mijloacele de transport în comun, stația de autobuz este amplasată la circa 500 m față de centru, gara se află la 6 km. Accesul beneficiarilor la serviciile de sănătate și servicii de recuperare se face la cabinetul medicului de familie, care se află situat la 200 m față de centru, la Spitalul Municipal Orăștie aflat la 9,5 km, iar unitatea care oferă servicii de abilitare/reabilitare, Centrul de servicii de recuperare neuromotorie de tip ambulatoriu Deva se află la 50 km. Biserica este situată

vis-a-vis de centru, la circa 110 m, unde există și un parc. Distanța până la primul magazin este de 630 m.

Centrul este format dintr-o clădire principală compusă din două corpuri alipite, plus încă alte 4 clădiri anexe: una destinată birourilor, un atelier dezafectat, magazine, o clădire destinată efectuării activităților de ergoterapie și o clădire pentru pază.

Clădirea centrului destinată cazării beneficiarilor are o intrare principală care este accesibilizată cu 2 rampe de acces prevăzute cu mână curentă.



În interiorul centrului nu există praguri, ușile sunt suficient de largi pentru deplasarea facilă a utilizatorilor de fotoliu rulant, holurile sunt accesibilizate cu mână curentă.

Grupurile sanitare sunt parțial accesibilizate, nu există mână curentă în toate băile și nu prezintă alte elemente de accesibilizare (căzile de duș nu sunt la nivelul pardoselii, bateriile nu toate sunt monocomandă etc.), iar unele dușuri nu oferă intimitate.





Art. 20 Mobilitate personală

În CIAPAD Geoagiu sunt găzduiți 8 beneficiari utilizatori de fotoliu rulant, 1 utilizator de baston, 1 utilizator de cadru și 1 beneficiar folosește cârjele pentru a se deplasa.

Centrul, mai pune la dispoziția beneficiarilor și alte mijloace asistive precum 2 scaune de duș, 1 aparat auditiv și 4 perechi de ochelari de vedere.

Pentru deplasarea beneficiarilor în afara localității în vederea efectuării consultațiilor medicale sau efectuarea de excursii, centrul utilizează un autoturism cu 5 locuri neaccesibilizat și un microbuz

cu 8+1 locuri neaccesibilizat (aparține furnizorului de servicii). Când sunt necesare intervenții medicale în afara localității, centrul solicită ambulanța.



Art. 21 Libertatea de expresie și opinie și accesul la informație

Din discuțiile cu personalul centrului și din procesele verbale regăsite la dosare, a reieșit că, periodic, asistentul social și psihologul realizează informări cu beneficiarii pe diverse teme precum: drepturile și obligațiile pe care aceștia le au; încurajarea beneficiarilor de a sesiza orice formă de neglijare, exploatare, violență și abuz; calendarul alegerilor parlamentare și prezidențiale 2024; procedura privind suspendarea/încetarea acordării serviciului social și pentru a marca ziua internațională a persoanelor vârstnice; rețele de suport existente (on-line) formate din persoane aflate în situații de viață asemănătoare sau prieteni, familie; privind susținerea procesului de dezinstituționalizare a persoanelor adulte cu dizabilități și modificarea și completarea unor acte normative; reguli de comportament în mediul social, privind potențialele surse de risc din spațiile interioare și exterioare; activități și servicii alternative și complementare oferite de furnizorii sociali privați și ONG-uri; programe de lucru, facilități oferite de cabinete medicale, servicii de abilitare/reabilitare etc. Informările sunt realizate într-un mod accesibil, legând tema de discuție de situațiile întâlnite în centru. Meniul săptămânal este afișat la loc vizibil. De asemenea, pe lângă programul zilnic și Carta Drepturilor beneficiarilor sunt afișate și alte informații (telefoane de urgență, listă spitale cu contracte CASS etc.).

Accesul beneficiarilor la informații se realizează și prin mass-media, toate dormitoarele și spațiile de socializare comune fiind dotate cu televizoare. 5 beneficiari dețin telefoane mobile pe care le utilizează cu ușurință pentru a cauta informații și pentru a menține legătura cu aparținătorii.



b) Recunoaștere egală în fața legii și Accesul la justiție (art. 12 și art. 13 CDPD)

Art. 12 Recunoaștere egală în fața legii

În centru se aflau 2 beneficiari cu măsura tutelei speciale pentru o perioadă de 15 ani pentru care s-a desemnat ca tutore asistentul medical din cadrul centrului, 5 beneficiari pentru care s-a reexaminat măsura punerii sub interdicție, dintre aceștia doar 4 aveau hotărâre prin care se înlocuiește măsura punerii sub interdicție cu măsura tutelei speciale pentru o perioadă de 15 ani și aveau desemnat tutore din cadrul centrului (pentru 3 beneficiari) și tutore din cadrul familiei (pentru 1 beneficiar). Pentru 4 rezidenți este instituită curatela, iar pentru aceștia s-a desemnat curator din cadrul centrului (pentru 3 beneficiari) și curator din cadrul familiei (pentru 1 beneficiar).

La dosarele consultate de echipa de monitorizare, pentru beneficiarii care au tutori desemnați din cadrul centrului nu s-a găsit darea de seamă prezentată instanței de tutelă, însoțită de documente justificative despre administrarea bunurilor/veniturilor, precum și hotărâri judecătorești prin care a fost aprobată darea de seamă și a fost dispusă descărcarea de gestiune a tutorelui. De menționat este faptul că doar 4 beneficiari au pensie de invaliditate.

La nivelul centrului a fost identificată „Procedura privind acordarea asistenței și suportului pentru luarea unei decizii”. Conform acestei proceduri „Modul de acordare și etapele procesului de asistență și suport” – Acordarea de asistență și suport pentru luarea unei decizii se efectuează în funcție de obiectivele și activitățile stabilite în PP (Anexa II) și la nevoie (solicitarea beneficiarului), ca urmare a identificării nevoilor fiecărui beneficiar consemnate în Fișa de evaluare (Anexa I).

În urma discuțiilor cu personalul centrului a reieșit faptul că beneficiarilor li se acordă asistență și suport pentru luarea unei decizii, însă în multe dintre cazuri, conform spuselor personalului, gravitatea diagnosticelor și a bolilor asociate, majoritatea mentale, nu permite conștientizarea a ceea ce li se explică. Personalul centrului a menționat faptul că s-a încercat o comunicare într-un limbaj ușor



de înțeles pentru fiecare beneficiar în parte. În același timp, echipa de monitorizare a constatat că personalul nu a fost format pentru a furniza sprijin în luarea deciziei.

5 dintre rezidenții centrului au pensie pentru limită de vârstă și 11 au pensie de invaliditate (1 beneficiar – pensie invaliditate gradul I, 9 beneficiari- pensie invaliditate gradul II, 1 beneficiar – pensie invaliditate gradul III), 5 beneficiari nu au venit.

În urma dialogului cu beneficiarii cu care s-au putut purta discuții, a reieșit că aceștia își administrează singuri pensiile sau cu ajutorul aparținătorilor sau tutorilor, își achiziționează din veniturile lor diverse obiecte vestimentare, reviste, cărți, produse alimentare, țigări, produse de igienă sau cosmetice etc.

Una din prevederile articolului 12 solicită Statelor Părți semnatare ale Convenției să ia toate măsurile adecvate și efective pentru a asigura dreptul egal al persoanelor cu dizabilități de a-și controla finanțele și de a nu fi privați arbitrar de proprietățile lor. În vederea respectării acestui drept, Comitetul CDPD prevede înlocuirea practicilor care neagă persoanelor cu dizabilități posibilitatea de a-și exercita capacitatea juridică cu furnizarea sprijinului în luarea deciziei, în acord cu paragraful 3 al Art. 12.¹

Măsura care privește acordarea sprijinului în luarea deciziei furnizat persoanelor cu dizabilități pentru gestionarea finanțelor proprii trebuie să prezinte o serie de garanții care să garanteze că acest sprijin: (1) respectă drepturile, voința și preferințele persoanei cu dizabilități; (2) nu este caracterizat de conflict de interese și influență necorespunzătoare; (3) este proporțional cu și potrivit circumstanțelor persoanei; (4) este aplicat pentru cel mai scurt timp posibil; și (5) este obiectul unei revizuirii regulate de către un organism judiciar sau autoritate competentă, independentă și imparțială. Potrivit constatărilor echipei de monitorizare privind gestiunea veniturilor rezidenților, la nivelul centrului nu au fost luate măsuri de sprijinire a rezidenților care să fie caracterizate de garanțiile precizate anterior.

¹ Comitetul CDPD. 2014. Comentariul General 1, Art. 12: Recunoașterea egală în fața legii. CRPD/C/GC/1. Disponibil la: <https://documents-dds-ny.un.org/doc/UNDOC/GEN/G14/031/20/PDF/G1403120.pdf?OpenElement>



Art. 13 Acces la justiție

Nu există pe rol dosare în cauze de natură penală sau civilă cu privire la beneficiari.

CIAPAD Geoagiu, nu are personalitate juridică, prin urmare, asistența de specialitate este asigurată, când este cazul, de serviciul juridic din cadrul DGASPC Hunedoara.

c) Dreptul la viață, Libertatea și siguranța persoanei, Nimeni nu poate fi supus torturii și niciunui fel de pedeapsă sau de tratament crud, inuman ori degradant, Nimeni nu poate fi supus exploatării, violenței și abuzului, Protejarea integrității persoanei (art. 10, 14, 15, 16, 17 din CDPD)

Art. 10 Dreptul de viață

Decesele sunt notificate Consiliului de monitorizare, conform prevederilor art. 13 din Legea nr. 8/2016. În anul 2023 au fost înregistrate 2 decese, iar în anul 2024 au fost înregistrate 2 decese, cu vârstă de peste 65 de ani. 3 dintre aceste decese au survenit în spital, iar 1 a survenit în cadrul centrului. În urma studierii dosarelor, s-a constatat că rezidenții au avut multiple diagnostice, controale periodice efectuate la diverse specializări, analize medicale efectuate la zi. Cauzele deceselor: 3 au avut cauze cardiace și 1 suspiciune tromboembolism pulmonar. Niciunul dintre aceste decese nu a făcut obiectul investigațiilor organelor judiciare, nu au fost notificate/sesizate organele de poliție și nu au făcut obiectul expertizei medico-legale.

Art. 14 Libertatea și siguranța persoanei

Clădirea centrului este dotată cu instalații și subsisteme de control-acces, alarmare și supraveghere video, care însă nu sunt conectate la un sistem specializat de pază pentru asigurarea monitorizării stărilor de alarmare și a intervenției operative a echipajelor mobile. Structura sistemului de supraveghere video este compus din: DVR, hard disk, UPS și monitor 19 inch (toate amplasate în biroul șefului de centru) precum și 11 camere video funcționale. Centrul nu dispune de servicii de pază asigurate de personalul propriu, organigrama centrului nu prevede personal de pază propriu.

Dormitoarele beneficiarilor sunt amplasate la parter, iar geamurile sunt prevăzute cu ferestre, cu vedere în stradă. Pentru siguranța beneficiarilor, mânerile de la ferestre sunt luate de către personalul centrului.

Centrul deține pichet de incendiu și stingătoare de incendiu (cu pulbere, prevăzute cu manometru, cu termen valabil de verificare). Există 9 tablouri electrice, 10 prize de pământ și o

instalație de paratrăznet. Centrul deținea la data vizitei, *Buletin de verificare instalații de legare la pământ.*



Încălzirea centrului se face prin intermediul a două centrale pe gaze, amplasate într-o cameră specială, închisă, la care beneficiarii nu au acces. Încălzirea clădirii destinată activităților de ergoterapie se face cu ajutorul unei sobe pe lemne. Centralele pe gaze dețin Raport verificări, încercări și probe din 25.10.2024.

Personalul de îngrijire și cel care manipulează alimentele au cursuri de igienă. Întreg personalul deține fișe de aptitudini eliberate de medicul de medicina muncii. În bucătăria centrului există două cântare electronice care au avize metrologice.

În centru au fost identificați doi câini, rasa metis, unul de culoare alb cu gri și unul maro cu alb. Ambii au carnet de sănătate și cod de identificare.

La data vizitei de monitorizare, echipa nu a identificat beneficiari conționați și nici registre sau alte documente care să indice că în centru se practică conționarea.

Accesul în centru se face prin 2 porți: una destinată personalului și una autoturismelor.

Porțile de acces în curte sunt în permanență închise, acestea fiind deschise manual de unul dintre angajații centrului. Nu au fost semnalate tentative de fugă din centru.

Centrul deține procedură privind accesul vizitatorilor. Vizitatorii sunt consemnați într-un registru de vizite. Rezidenții centrului pot pleca oricând în vizită în familie în baza unei cereri și a biletului de voie, aprobat de șeful centrului.



Din declarațiile personalului reiese că în cazurile de agitație, agresiune/autoagresiune, se comunică verbal cu rezidenții pentru a-i liniști, iar în cazul în care nu se reușește liniștirea beneficiarului, se apelează serviciul unic de urgență 112.

Art. 15 Nimeni nu poate fi supus torturii și niciunui fel de pedeapsă sau tratament crud, inuman ori degradant

Centrul are elaborată „Procedura privind protecția împotriva torturii și tratamentelor crude, inumane sau degradante” și deține și registrul aferent acestei proceduri, registru care nu avea însemnări la momentul vizitei.

În urma vizitei de monitorizare, nu au fost identificate elemente care ar putea indica faptul că beneficiarilor li se aplică pedepse, tratamente inumane sau degradante.

Din discuțiile cu personalul și din documentele studiate de echipa de monitorizare, situațiile de conflict sunt gestionate de către personalul aflat pe tură. În cazul în care aceștia nu pot gestiona situația prin mediere, consiliere sau îndepărtarea agresorului, se contactează serviciul unic de urgență 112.

Art. 16 Nimeni nu poate fi supus exploatării, violenței și abuzului

Echipa de monitorizare nu a identificat elemente care ar putea indica faptul că beneficiarii au fost exploatați sau au fost supuși unor acte de violență sau abuz.

Centrul are elaborată „Procedura privind protecția împotriva neglijării, exploatării, violenței și abuzului” cât și registrul aferent acestei proceduri, însă acest registru nu avea însemnări.

Cutia de sesizări se afla amplasată într-un loc accesibil, la parter și, din afirmațiile personalului, până acum cutia nu a fost folosită de rezidenți pentru a depune sesizări. Aceasta nu era inscripționată, dar pe parcursul vizitei de monitorizare aceasta a fost inscripționată. Cutia se deschide lunar sau de câte ori este nevoie, în prezența unui beneficiar. Nu au existat până la momentul vizitei sesizări, iar în Registrul de sesizări și reclamații nu existau consemnări.

Art. 17 Protejarea integrității persoanei

Pe parcursul vizitei, echipa de monitorizare a identificat unele aspecte care ar putea să pună în pericol viața și integritatea corporală a beneficiarilor:

- în curtea din spate există o fântână care nu mai este folosită, care era acoperită cu un capac improvizat, din lemn deteriorat, legat cu sârmă;
- intrarea într-o pivniță din curtea centrului, era neîngrădită și necesita igienizare, iar beneficiarii aveau acces facil;
- în curtea centrului existau depozitate la vedere mai multe materiale (țigle, pavele, obiecte propuse la casare);
- trepte care prezintă bucăți de gresie sparte sau lipsă și alei pietonale deteriorate, care necesită reparații;
- în curte se găseau resturi de țevi pe una dintre aleile centrului, de la demontarea unui gard.





d) Libertatea de mișcare și cetățenia, Viață independentă și integrare în comunitate, Abilitare și reabilitare, Participarea la viața culturală, activități recreative, timp liber și sport (art.18, 19, 26, 30 din CDPD)

Art. 18 Libertate de mișcare și cetățenia

La data vizitei de monitorizare toți beneficiarii aveau emise acte de identitate (Certificat de naștere, Carte de identitate).

Art. 19 Viață independentă și integrare în comunitate

Din documentele puse la dispoziția echipei de monitorizare și din discuțiile cu personalul centrului privind implementarea prevederilor Legii nr. 7/2023 privind susținerea procesului de dezinstituționalizare a persoanelor adulte cu dizabilități și aplicarea unor măsuri de accelerare a acestuia și de prevenire a instituționalizării și a reglementărilor ulterioare a reieșit faptul că nu s-au efectuat demersuri în acest sens.

Echipe multidisciplinară este formată din: asistent medical, psiholog, și asistent social. Echipe multidisciplinară a centrului este coordonată de un manager de caz (din cadrul DGASPC Hunedoara), pentru toți cei 21 de beneficiari. Personalul informează rezidenții despre opțiuni privind locuirea și



resursele financiare. Rezidenții au acces la informații despre traiul în comunitate și despre modalitatea de a obține unele facilități.

9 dintre beneficiari mențin relații cu familia.

În dosarele sociale ale beneficiarilor există contracte de prestări servicii semnate la secțiunea „semnătura beneficiar/reprezentant legal” de către reprezentantul legal/tutore sau beneficiar. Ulterior au fost realizate acte adiționale la contracte în conformitate cu legislația în vigoare.

La dosarele beneficiarilor există decizii ale Comisiei de Evaluare a Persoanelor cu Handicap din cadrul DGASPC Hunedoara, cu privire la admiterea măsurii de protecție a beneficiarilor în CIAPAD „Geoagiu”.

Art. 26 Abilitare și reabilitare

Pentru activitățile de abilitare/reabilitare a beneficiarilor există un număr restrâns de specialiști, întrucât **postul de kinetoterapeut este vacant.**

În ultimii doi ani, personalul de specialitate al centrului nu a beneficiat de cursuri de formare profesională.

Beneficiarii participă, fără constrângere, la activități de ergoterapie: modelaj, decupaj, lucru manual, împletit, confecționare de obiecte decorative etc., într-o cameră special amenajată. Activitățile sunt susținute de instructorul de educație, care la momentul vizitei de monitorizare figura în concediu de odihnă.

Beneficiarii desfășoară activități de recuperare în cadrul Centrului de Servicii de Recuperare Neuromotorie de Tip Ambulatoriu Deva, instituție din subordinea DGASPC Hunedoara, care se află la 50 km distanță față de centru. Deplasarea se efectuează cu mașina centrului.

Psihologul, își desfășoară activitatea în cabinetul de psihologie aflat în clădirea în care sunt cazați beneficiarii. La dosarele beneficiarilor existau întocmite Fișe de consiliere psihologică de grup, Raport de evaluare clinică, Fișă consiliere suportivă. Metodele de evaluare regăsite în Raportul de evaluare sunt următoarele: interviul, observația, MMSE-2 SV, Matricele Progressive Raven Color, GAF etc. În Fișele de consiliere psihologică de grup s-au regăsit teme pentru informarea beneficiarilor precum: „informarea despre protecția împotriva torturii, tratamentelor crude, inumane sau degradante”, „informarea cu privire la Ziua Internațională a Sănătății Mintale” etc. Tot psihologul aplică



Chestionarul de măsurare a gradului de satisfacție al beneficiarului, care se aplică individual o dată pe an sau ori de câte ori este nevoie și cuprinde întrebări despre: activitatea desfășurată, serviciile oferite beneficiarilor (hrana, condiții de locuit, calitatea și cantitatea meselor, regim alimentar, activitatea religioasă, educație sanitară, activități socio-culturale desfășurate în centru și în afara acestuia), atitudinea beneficiarului în cadrul centrului (relațiile dintre beneficiari și /sau personal), propuneri din partea beneficiarilor pentru a îmbunătăți calitatea serviciilor, relația beneficiarului cu familia/prieteni/cunoștințe.

Art. 30 Participarea la viața culturală, activități recreative, timp liber și sport

Beneficiarii au acces în cadrul centrului la o curte destul de spațioasă, cu foarte mult spațiu liber, care este amenajat cu mobilier de recreere-socializare. Centrul are o grădină cu o livadă cu cireși, vișini, pruni, nuci. De regulă, activitatea culturală, de recreere-socializare, se desfășoară mai mult în centru. În camera de socializare există televizor. Centrul deține jocuri, mingi, alte materiale.

Din declarațiile personalului, o parte dintre beneficiari merg în grup organizat la plimbări în comunitate (ex. plimbări în parc, biserică). Ieșirea din centru are loc ocazional, prin participare la diverse evenimente comunitare. În data de 19.02.2024, 9 beneficiari au mers în excursie la Geoagiu Băi. În data de 27.03.2024, 8 beneficiari au vizitat Mănăstirea Prislop. În data de 05.09.2024, 7 beneficiari s-au deplasat cu Vaporașul la Șoimuș.

Dreptul la viață personală, Respectul pentru cămin și familie (art. 22, 23 din CDPD)

Art. 22 Dreptul la viață personală

Centrul are elaborată o procedură privind asigurarea confidențialității datelor cu caracter personal conform legislației în vigoare. La dosarele beneficiarilor existau semnate acorduri privind utilizarea imaginii și a datelor cu caracter personal.

La nivelul centrului este amenajată o cameră intimă, iar la momentul vizitei în această cameră erau depozitate saltele. Nu există cupluri declarate.



Art. 23 Respectul pentru cămin și familie

Din discuțiile cu personalul angajat al centrului, beneficiarii sunt consiliați în ceea ce privește dreptul la viață privată și de familie, în privința întemeierii unei familii în baza consimțământului liber și deplin, acolo unde este cazul.

e) Educație (art. 24 CDPD)

La momentul efectuării vizitei monitorizare, nici un beneficiar nu urma o formă de învățământ sau programe educaționale care să aibă ca scop dezvoltarea competențelor sau alte cursuri de specializare/calificare/perfecționare.

f) Sănătate (art. 25 din CDPD)

Beneficiarii din centru sunt înscriși la un medic de familie, care are cabinetul în orașul Geoagiu, la circa 200 metri de centru. De menționat este faptul că medicul de familie consultă des beneficiarii, cabinetul medical fiind foarte aproape de centru.

Administrarea medicației se face de către asistentul medical de tură, în baza recomandărilor medicului și este specificată în fișele beneficiarilor. Centrul asigură asistență medicală, permanentă prin intermediul asistentelor medicale.

Medicamentele sunt păstrate într-un dulap asigurat cu sistem de închidere, conform prevederilor legale în vigoare, la care are acces doar personalul medical. Cabinetul de consultații este dotat cu aparat de urgență și stoc suficient de medicamente și deține Registrul de evidență și administrare tratament și Condică evidență medicamente și materiale consumabile.

Toți cei 21 de beneficiari au fost evaluați din punct de vedere neuropsihiatric, serviciile de psihiatrie și neurologie sunt oferite în cadrul Spitalul Municipal Orăștie, care se află la 9,5 km de centru. Din documentele studiate, 9 beneficiari figurează cu internări de o zi, iar 10 cu internări de lungă durată. 9 dintre beneficiarii centrului sunt purtători de pampers.

În ultimele 12 luni serviciile stomatologice au fost asigurate doar pentru 3 beneficiari, la un cabinet individual de stomatologie din localitate. Acestora li s-au efectuat extracții dentare, consult de specialitate, eliberare de fișă.

Dosarele medicale ale beneficiarilor sunt complete și includ analizele anuale obligatorii efectuate la zi.



g) Munca și încadrarea în câmpul muncii (art.27 din CDPD)

Niciunul dintre beneficiarii admiși în centru nu era angajat pe piața muncii, nu urmau vreo formă de pregătire pentru aceasta și nici nu au fost înregistrați în baza de date a AJOFM Hunedoara, ca persoane în căutarea unui loc de muncă. Un singur beneficiar a lucrat pentru foarte puțin timp și a renunțat. Majoritatea beneficiarilor din centru au vârsta de pensionare sau sunt deja pensionați. Echipa a identificat în dosarele beneficiarilor decizii privind evaluarea capacității de muncă, iar din discuțiile cu asistentul social angajat al centrului se fac demersuri pentru depunerea dosarelor în vederea evaluării capacității de muncă, acolo unde este cazul.

h) Standard de viață și protecție socială adecvate (art. 28 din CDPD)

Hrana beneficiarilor se pregătește la nivelul centrului în bucătăria proprie, utilată și dotată corespunzător, iar alimentele sunt păstrate în magazie, etichetate corespunzător. Bucătăria este amenajată cu spații pentru pregătirea și prepararea legumelor, pentru pregătire și preparare a cărnii, cu frigidere și lăzi frigorifice pentru alimente, corespunzător organizate și compartimentate. Probele alimentare sunt păstrate într-un frigider separat în bucătărie pentru o perioadă de 48 de ore. Există grafic de monitorizare a temperaturii pentru lăzi și frigidere.

Meniul este afișat la loc vizibil. Acesta este stabilit de către asistentul medical, administrator, bucătar, șef de centru și un beneficiar.

Se asigură regimurile alimentare, care corespund din punct de vedere calitativ și caloric. Valoarea calorică a meniurilor este calculată de către asistentul medical al centrului. Din cei 21 de beneficiari, 20 servesc masa în sala de mese, iar unul servește masa în cameră.



Personalul care manipulează alimentele are analizele medicale efectuate periodic.

În centru există un total de 4 băi folosite de beneficiari, din care trei pentru bărbați și una pentru femei. O singură baie este accesibilizată pentru persoanele cu dizabilități. Starea toaletelor/ băilor este

una bună. Baia femeilor **nu asigură intimitatea beneficiarelor, unele baterii de la duș sau de la chiuvete sunt ruginite/deteriorate, iar gresia de la scurgerea din podea este ciobită/spartă.**



Dormitoarele sunt spațioase, cu câte 3 paturi, fiecare dormitor este dotat cu mobilier: paturi cu saltele, dulap, noptiere, masă. Saltelele au huse. Starea mobilierului este relativ bună.

Beneficiarii sunt încurajați să-și personalizeze dormitoarele, conform preferințelor, cu poze, iconițe, tablouri, decorațiuni etc. În dormitoare este asigurat confortul termic, precum și lumina și ventilația naturală.

Hainele beneficiarilor sunt personalizate în funcție de sex și vârstă, suficiente, bine întreținute, curate și adecvate sezonului. În dulapurile beneficiarilor erau geaci groase, pentru sezonul de iarnă. Produsele de igienă se găsesc în dulapurile personale, cât și în băi, beneficiarii dețin periuță și pastă de dinți, săpun etc.

Obiectele de cazarmament sunt în stare bună, centrul asigură pentru fiecare beneficiar lenjerie de pat, pături, prosoape și alte obiecte de uz personal. Lenjerie de pat era curată și în stare bună, se schimbă ori de câte ori este nevoie.

Este asigurat circuitul de spălare și sortare, spălătoria deține mașini de spălat, uscătoare de rufe. Centrul este racordat la rețeaua de alimentare cu apă a localității, precum și la canalizare.

Încălzirea se face cu două centrale pe gaze amplasate într-o cameră specială, distinctă, închisă, la care beneficiarii nu au acces.

Anual se realizează testarea bacteriologică a apei potabile care deservește beneficiarii. Se efectuează curățenie și dezinfecție zilnic.

Centrul efectuează la 3 luni, cu firmă autorizată, dezinsecția, dezinfecție și deratizarea, data ultimei intervenții de acest tip este 18.09.2024, conform PV nr. 2877/18.09.2024.

Sunt beneficiari care utilizează scutece pentru zi și noapte, iar alții, doar noaptea. Aceștia au nevoie de sprijin și asistență pentru realizarea igienei personale într-un mod corespunzător.

Podul, pivnița și curtea centrului necesită igienizare.

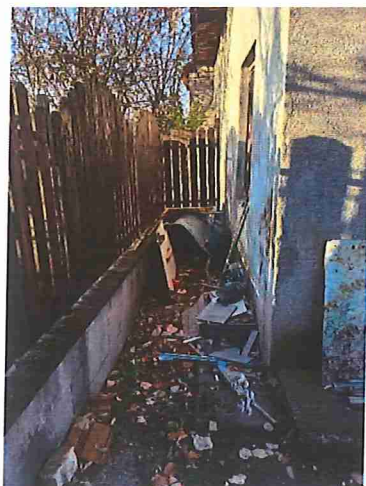



i) Participarea la activitatea politică și publică (art. 29 din CDPD)

Din analiza actelor de identitate, echipa de monitorizare a constatat că o parte dintre beneficiari își exercitaseră dreptul de vot. Asistentul social și psihologul au făcut informări cu tema „calendarul alegerilor parlamentare și prezidențiale 2024”. Asistentul social a relatat că s-a solicitat urna mobilă și 10 rezidenți au votat.



III. Recomandări

Având în vedere cele constatate în urma vizitei efectuate la **Centrul de Îngrijire și Asistență pentru Persoane Adulte cu Dizabilități GEOAGIU, oraș Geoagiu, județul Hunedoara**, echipa de vizitare formulează următoarele recomandări pentru respectarea drepturilor persoanelor cu dizabilități, astfel cum sunt prevăzute de CDPD:

Accesibilitate, Mobilitate personală, Libertatea de expresie și opinie și accesul la informație (art. 9, 20, 21 din CDPD)

Art. 9 Accesibilitate

1. Accesibilizarea totală cu mână curentă a băilor.

Recunoaștere egală în fața legii și Accesul la justiție (art. 12 și art. 13 CDPD)

Art. 12 Recunoaștere egală în fața legii

1. Formarea autorizată a angajaților în domeniul drepturilor persoanelor cu dizabilități așa cum sunt prevăzute acestea de Convenția ONU, cu accent pe sprijin în luarea deciziei, gestionarea situațiilor de criză și de-escaladare, comunicarea cu persoanele cu dizabilități intelectuale și psihosociale, asigurarea consimțământului, evaluarea nevoilor și planificarea serviciilor centrate pe persoană.
2. Obligația anuală de a prezenta darea de seamă instanței de tutelă, însoțită de documente justificative despre administrarea bunurilor/veniturilor.

Dreptul la viață, Libertatea și siguranța persoanei, Nimeni nu poate fi supus torturii și niciunui fel de pedeapsă sau de tratament crud, inuman ori degradant, Nimeni nu poate fi supus exploatării, violenței și abuzului, Protejarea integrității persoanei (art. 10, 14, 15, 16, 17 din CDPD)

Art. 17 Protejarea integrității persoanei

1. Securizarea fântâniei cu capac conform în vederea prevenirii accidentelor;
2. Găsirea unor soluții pentru securizarea pivniței din curtea centrului;
3. Igienizarea curții centrului și îndepărtarea materialelor depozitate existente în curte;
4. Repararea scârilor care prezintă lipsă plăci de gresie și a aleilor pietonale deteriorate;



5. Îndepărtarea totală a resturilor de țevi din curte rămase de la demontarea gardului.

Libertatea de mișcare și cetățenia, Viață independentă și integrare în comunitate, Abilitare și reabilitare, Participarea la viața culturală, activități recreative, timp liber și sport (art.18, 19, 26, 30 din CCPD)

Art. 19 Viață independentă și includere în comunitate

1. Inițierea planului de dezinstituționalizare a centrului cu planificarea activităților necesare implementării acestui plan (activitățile de comunicare, realizarea situației sintetice a persoanelor cu dizabilități la nivel local, stabilirea echipei de management, asigurarea funcționalității sistemului contabil etc.) potrivit Strategiei naționale privind prevenirea instituționalizării persoanelor adulte cu dizabilități și accelerarea procesului de dezinstituționalizare, pentru perioada 2022-2030.

2. Accelerarea activităților privind dezinstituționalizarea rezidenților așa cum sunt prevăzute de Ghidul privind accelerarea procesului de dezinstituționalizare, Anexă la Strategia menționată anterior.

Art. 26 Abilitare și reabilitare

1. Ocuparea posturilor vacante.
2. Organizarea de cursuri de formare profesională pentru personalul centrului.

Dreptul la viață personală, Respectul pentru cămin și familie (art. 22, 23 din CDPD)

Art. 22 Dreptul la viață personală

1. Îndepărtarea saltelelor din camera intimă.

Art. 27 Munca și încadrarea în câmpul muncii

1. Efectuarea evaluării și expertizării medicale a capacității de muncă a beneficiarilor, acolo unde este cazul.

Standardele de viață și protecție socială adecvate (art. 28 din CDPD)

1. Înlocuirea bateriilor deteriorate/ruginite din băi, acolo unde este cazul și asigurarea intimității la dușuri în baia femeilor.
2. Înlocuirea bucăților de gresie sparte/ciobite din băi, acolo unde este cazul.
3. Igienizarea podului, a pivniței și a curții.



În respectarea prevederilor art. 14 alin. (6) și alin. (7) din Legea nr. 8/2016 privind înființarea mecanismelor prevăzute de Convenția privind drepturile persoanelor cu dizabilități, cu modificările și completările ulterioare, instituția vizitată are obligația de a comunica Consiliului de monitorizare, în termen de 30 de zile, un răspuns motivat privind recomandările și măsurile dispuse. Raportul de vizită și răspunsul motivat sunt publice și se afișează pe pagina de internet a instituției vizitate, pe cea a autorității publice în subordinea și coordonarea căreia se află aceasta, precum și pe cea a Consiliului de monitorizare, cu excepția datelor personale.

Inspector de monitorizare –

Expert independent -

Expert independent -